大同報
發行者 康德新聞社 新京特別市中央通三四
報費 一個月一元五角六分
廣告價 一行三元

實踐「勤勞增產」之決意橫流

第四日・必勝必成之全聯・

食糧政策乃長期戰勝利關鍵
人民必以勞力與血汗獻國家
政府・協議員剖肝瀝肝之發言

爲全聯議案協議最高潮之農產物增產並農村振興之件（第四部二十一號）已於全聯第四日（十月四日）議席上上程、而加以協議同時政府之諮問議案第一號關於農業增產促進之件、亦一併提出使全聯協議之空氣現出空前緊張、當今東亞聖戰節節邁進、吾國適立於東亞建設之尖端、故如何以謀農產物增產使我國力充實、同時以此實力達成戰時下食糧之自給自足、並以之協力親邦、完遂聖戰、實爲當前急務、但觀我國農村、有因農民轉徙都市之勢、或因指導機關未能發揮使命、或因品種及農具之缺陷、以及配給蒐貨問題等、於高倡農村振興並農產物增產之下、必得以下諸問題先行解決、且作充分之考慮方足收全面之功、是以當此號議案上程討論之際、山崎議長首先瞭明關於此議案與諮問之第一號議案、以促進生產爲重點、做爲地方與中央協議之目標、同時要望有多數協議員之發言、更以舉現地事實爲條件、當使中央與地方兩側、均高揚興奮之情緒、協議議案之先、首由新任黃興農部大臣對諮問議案加以說明、乃有『方今國家群、皆在一面戰爭一面建設、亦即爲對應長期戰、而展開食糧戰、故其食糧政策講求如何、便可決定其勝負』等之懇議言辭、而協議員方面、於甚深關心之餘、對振興農村、獎勵增產、提出有極多之辦法、諸如肥料確保改良農事與經營、小作制度改善、以及諸種有效對策皆極中肯切要、故於論辯達至最高峰時、協議員則以『惟望政府充實民力、安定民生、人民必以赤誠向國家貢献辛苦勞力與滴滴血汗』、使議案入於眞正發揮實態之地步、經過協議員長時間之說明、興農部稻垣次長亦披瀝赤誠、表明官民一元化爲克服一切艱難不惜一切犧牲、以先鋒踴進之態度、求農村振興之實現』頗博得全場之贊同、而再由協議中所有協議員均爭先發言之一點觀之、可以確信以此熱意做爲克服困難之利器、不再有任何障礙、最後此議案在双方均至於滿足程度時、三宅中央本部長再以協和會之立場、表明決意而使此案之解決愈形具體化、故山崎議長乃就衆議加以總裁、除農事改良、肥料確保與諸問案、再交諮問議案答申委員會更加檢討外、農事指導與小作制度並關連之興農合作社問題、提交懇談會討論、其餘者一任中央本部即以此辦法裁決、當見以此議案之解決爲中心、今後之我國農村將必呈新興氣象云

必勝必成之全聯之紀念影　協和會館

惟食糧增產成功者爲勝
我國獨高奏凱歌
生活上小不自由乃協力聖戰左證　施策集中敬農愛耕精神
黃興農大臣說明

於進行協議農產增產議案之初、首由新任黃興農部大臣、對政府之諮問議案『關於農產增產促進之件』加以說明其要旨如左

今次戰爭、爲一面戰爭一面建設在長期戰對食糧實屬重要、今日參加戰爭之諸國家群中、能行食糧增產食糧政策成功者、必得最後勝利、觀前次歐洲大戰德國敗戰原因、其理由不難解索而得、所以我國如能舉所有之豐富農業資源以協力於親邦聖戰、於東亞新秩序建設上觀之、誠爲無上光榮之事

政府當大東亞戰爭勃發同時已決定戰時緊急經濟方策於物資力免依存日本而極力於自給自足更採力圖對日供給增大之方針於農業關係要中央與地方官民之總力努力農產物增產集貨　自昨秋以至今夏、基於農產物之先錢契約、實施一大集貨、例如大豆、米、小麥等農產物、已達成預定集貨、對從來受親邦物資供給之大米、已由國內達成自給

關於蔬菜野乾草、馬糧、畜產物等、各採方策、力行增產供出、如昨冬木炭緊急增產、教地方一般熱誠努力、得舉十分成果。

今日各國之實情　在東亞共榮圈以外之各國無論英美蘇聯即其他非交戰國亦皆臨於生活貧乏之域在此次大戰惟我國民獨得高奏食糧戰勝利之凱歌也、戰爭不與國民以任何痛苦已爲不可能之事實、故我等今日忍受生活上微少不自由、亦正爲協助聖戰之左證

我國農產增之大勢　因治安之鞏固及經濟界之繁榮並國內耕地面積之增加增產順利進行所以至第一期五年計劃實行之初期每年輸出約達四五百萬噸而近二三年來輸出量半減、大豆減至往年三分之一、其所以至此之原因、由於最近國際變局、國內重工業並土木事業之激增、受對農林勞力及勞賃提高之重壓、經濟政策低物資政策之堅持、國內消費數增加、而此種原因、又爲建設高度國防國家、不得已之事實、不過此等原因、由於方策之改善其已適正者亦復不少

今日農業增產、正在重大改革動搖之中其要點在於將政府一切施策皆集中於敬農愛耕國民皆勞之熱烈精神、以此精神爲基、實行農村振興增產方策、同時使指導階級全體體得並實踐興農精神一面以科學力技術力之動員、行諸種經濟方策之實施如斯庶可達成增產之目的

需要"軍人之覺悟"
三宅中央本部長之答辯

諸協議員之意見於政府側黃興農部大臣說明繼此之後、興農部次長、登壇再作答辯、其意不外爲克服時艱、對諸協議員之補充說明、施以詳細解釋、對特別部加以改善外、復有三宅本部長對協和會之決意、作激勵之答辯

▽三宅本部長＝關於振興農業、擴充生產力、完成總動員、遂行青少年團勤勞增產之信條、以資實踐興農增產事、吾國雖未直接交戰、但國人必有與軍人同樣之覺悟方可不能因爲一部之不滿足、而到處傳說物資不足之話、然提及此點、於戰時之下、吾國正爲世界少有之安樂團地爲盡舉全力而援親邦之戰物資等困難之克服、發揚奉公精神、完成增產後國民之重任之種々情形、希會員率同國民前、爲所切盼

是正價格 再檢討 先錢制度
複雜之議題・銳氣的討議

今日　第五日

第四部第廿二號議案

自集結中央、地方協議員之總力、於日昨（四日）全聯席上將農產物增產並農村振興之件、行以公面解決後、即將以其銳氣對今日上程之關於農產物之統制機構、及價格並生必物資之價格、及其配給之件加以協議、此案包括之內容良深複雜、時於農產物價格適正、農產物增產出荷對策、農產物收買機構改正、物資配給及價格適正、以及先錢制度之再檢討等問題、關係均極密切、同時關協議員側、以價格調整之見地、問農產物運費收買之價格等、有新穎之闡述、此外關於蒐荷方策物資配給等項、亦將有根本建設之言論、政府方面、亦必對諸般建設方策、有所開陳、是故今日協議席上、決有一番熱烈討議、復因其關係甚大、而非一時即能全部解決、故預想此案將以中央本部一任、作爲裁決云

教育及衛生保健
兩分科委員會　教育懇談意見・教育司全部接受

全聯第三日本會議終了後、晚八時起、更繼開分科委員會（教育振興防疫保健問題）及興農造林懇談會、教育振興並制度改善之分科委員會、場所在協和會館第二會議室、協和會中央本部竹內委員任委員長、以下處理委員木田教育司長、及各地協議員共計五十餘人出席參加、茲將教育及衛生保健兩分科委員會情形誌下

教育分科委員會

教育分科委員會開會後首由竹內委員長說明注意事項後乃開始各省地方協議員之發言質疑與建議、由木田教育司長解答後、各地方協議仍爭相發言希望建議、但因時間關係、由木田司長二次解答畢竹內委員長發言＝普通教育振興、制度改善問題、由地方協議員之熱意發表高見、並蒙處理委員木田教育司長全部接受、今後爲興國之本的我國教育振興、無疑已不成問題、故對此第一部第十一號議案教育振興並制度改善問題、可告解決、請諸位贊同、於是掌聲雷動、乃告解決、以後更繼續對特別、鮮人教育問題研究多時後、始行閉會、茲記教育分科委員會中、各省協議員之重要意見及木田教育司長之解答要意於左＝

▽坪川（奉天）希望改善教師待遇、延長師道學校卒業年限、擴充女子師道學、在師道學校設立附屬國民學校以便利實習務希望重視師道教育、以確立新興國家教育之基礎

▽王德先（興南）對於教科書之配給量倘希倍增、在學生使用之外、對於農村各文盲民戶配給之、同時由農村學校附設識字夜課以普及識字運動

▽瑞克夫斯凱（海江）白系俄人第二代國民之教育極感重要、望早期編成俄文的國民道德讀本、以確固俄系青年之教育根本、並對建大之俄系卒業生將來希望配當於俄人之教育界

▽徐鴻（吉林）請求中央當局急速樹立『興國教育計劃』指示地方行政官重視教育之振興、並於教育方針內假加入惟神之道

▽立川（東安）能省民識低下、國家觀念較淺、故教育之振興尤感重要、最近人民們已多注重子弟之入學、但對於入學難之問題無法對處、望當局早期考慮

▽木田（教育司長）解答＝關於師道學校年限之延長最近雖能實□、女子師道之擴充、已於女高設教育學及心理學等科是能補助女教師之養成、中等學校制度之延長、將來定能實現對師道學生之實習有實驗校及中心校之備用尚無設附屬校之意向、其次對教科書問題、因我國是複合民族國家、對教科書之編成最感困難、目下的初中等教科書已有八百種目之多、但對於各地的希望、白俄系代表之希望政府均能如所期努力實踐其次對於吉林協議員所發表的樹立興國教育計劃很令人欽敬、當局極表同感決能進行研究、將惟神之道加入教育方針內、亦誠意接受、以上諸卓見、政府必能盡力進行、尚望諸位一致協力、

▽內山（四平）各地方鄉村教師尚有不懂聖戰下的時局實況、極該努力對之再教育之、

▽石本（東安）教師亦應當和官吏同樣的轉動、

▽石福貴（興北）初等教師再教育時、其講師之來目質應該注意否則無用、

▽那木（興南）蒙系青年學生對於滿日文都得學習希望考慮其實用、單重滿文或日文、以免其衆學不精之難

▽木田（教育司長）解答＝對於學校之擴充、決努力實現、教師之不整備、甚覺遺憾、今後必普及的再教育之、但對於教師之轉動政府是有以最少異動爲方針的、對蒙系學生語學必能詳加考研以求實用、

「全聯寸語」

全聯寸語

在全聯的協議會席上、對於教育的問題、曾有熱意的討論、民間協議員關心第二代國民的教育、和政府協議員的重視、目的是相同的、這是都曾有詳細的相互說明、在非常時局的現狀之下、教育的經費問題、教師的人材問題、運營上或不無困難、雖有困難、而政府則毫不忽略的仍要多方面的使之發展、就是曾經一再改善的教師待遇問題、今後還要有大規模的改善和提高、可是在我們國民的自身上來說呢、對於教師的待遇上同時更當注意的則是、也當積極協力、對於教師要秉彰意敬這一點也是很要緊的、

教育是國家的根本不僅是學校的教育有強化刷新的必要性、就是家庭教育和社會教育、也必須要與學校教育有緊密的連繫、如此國民的教育、才能全面的振興起來、過去教育的思想上、是否感染了敵性的毒素在今日積極要望教育振興和希望制度改善的方面、最當注意的則是敵性思想教育的排除、以及敵性思想撲滅的問題、

在過去英美曾經散布出享樂自由的思想到東方來、最初還來彷彿是很合適、但是在今日仔細的考慮一下、這種思想確是使人因循懶惰的一種毒素、國民每一個人如果都追求於個人的享樂、個人都爭求個人的自由那末社會不但不能進步、而且秩序也不會安寧、這是全體主義諸國家所不取的消極思想、所要消滅的病菌因爲我們與其追求一己的片刻享樂、則莫若把握了未來全體的大幸福、與其爭逐微末的個人自由、又何不設法謀求整個國家的自由東亞的自由呢、如果我們大衆都在忍苦一人的享樂是否可恥、如果我們的國家還受着他人的侵略和壓迫、個人的自由則又有何光榮、所以我們振興教育首要撲滅敵性思想

培養醫師・訓練漢醫
謀藥品自給
十年之內滅絕百斯篤
衛生保健分科委員會議　殖田民生部保健司長說明

衛生保健問題分科會、在第三會議室舉開、自午后七時全協議員及各處理委員及關係者數十名、全部出席、相互敬禮後、遂行開會、當由［…］國民體位向上度防疫對策之件）、後乃入本格的議事

▽掘江＝對本議題之說明、業於午前本會中、經民生部次長加以說明、故省略之、但對其休方策、仍請政府側處理委員加以釋明

▽殖田民生部保健司長＝對本議案前經本部次長加以說明、本人今尚有兩件、加以補充、其一、關於醫生之補充對策、現當非常時局下、全國各地、皆有感覺醫師不足之現象、政府對此早即着手救濟中、亦有因醫師的技術學識的不佳、而有不克副地方所希望者、因保健乃對民生上、極爲重要者、本部側早即予以關心、因了國內醫師的缺乏是以不得不仰求日本來補充、但因日本之現勢、亦不能盡量供給欲求國內醫士之圓滑供給是以捨於國內求其補充別無他法、因此政府乃積極於國內設置醫師培植機關以求應需、同時並對漢醫加以訓練、因無漢醫訓練機關之設置、茲決定假各省之漢醫會設立講習所施以現代之應急治療法等現正積極徹底研究對醫生之養成辦法中、第二爲藥品及衛生材料之補給問題昔日我國之藥品、泰半仰仗第三國及日本之供給、當此大東亞戰爭勃發後因於日本藥品需求激增、故我國乃不得不設意注意國內之自行生產、以期自給自足、同時並注意於藥品之配給統制等、除設立配給會社外、使藥方面已於中央設立統制組合、以期藥品配給及輸出入之圓滑、對於百斯篤之防疫、亦將自明年起、樹立十年滅絕計劃、對此先於三年內將交通便利之鐵路沿線之斯病絕滅、漸次推廣於全國、誓必使百斯篤菌於滿洲國內滅跡

▽山下協議員（科技聯）該關節凸高病之病源尚未十分明確但據本人所知該病係因缺他命A（活力素甲）缺乏如預先食用多量含有維他命A之食品或藥品則可避免罹患、例爲肝油等則爲最有宜者、

▽松岡處理委員（民生部保健司第一科長）＝政府側須對此病現正設意研究中將可保健、榮養等對民衆加以指導、務期此病之滅絕

議員要望質疑

▽鄭、尾花兩協議員（通化）關於本省地方病之關節凸高病、因於當省三水實等、故於兒童期至廿歲間兵適齡期內、有百分之四十罹患因於地方民識太低故不知如何預及治療法、其次乃由確村處理委員對及療養所之設立計劃等行以說明、更有大平處理委員對團檢診實施及資材之配給、［…］此加以補充說明、終於全體贊同中一任本部而裁決、繼遂入第三議題（第十四號）關於對國民保審上之補給對策之件、首由稻垣處理委員（興農部次長）對此作說明謂之食糧配給方針加以說明、［…］之配布、決非誣計劃者、現正積極加以圖解是正中、然而欲求完全給之圓滑仍須賴全國國民之對食糧之甘貨加以協力、其次並有三浦協議員（科技聯）對混食之配給、有所要望、對此乃有曲處理委員對配給米殺之利、法等加以詳細說明、而決任本部付諮處行、此熱愛議蕃深遂之分科會、直至深更翌十一時五十分、始行終了散會云

促斷行積極治水
與興農增產有密切關係之四平緊急動議

全國聯合協議會第四日、對於農產物增產並農村振興之件、提出上程、因本問題、關係極爲重要、所以會場空氣更爲緊張、政府與各協議員間經過六小時之熱辯、充分實踐民族協和官民一致之精神、由各協議員之陳情熱烈、直至三時半、政府對各協議員所質疑者、一一解答、協議員均認爲獲得極大收穫結果一任中央本部圓滿解決、休息十分後會議再開伴隨以農村振興問題之解答四平省聯提出之緊急動議、與興農村振興有連帶關係之治水積極斷行促進之件由全體一致贊成而上程本會議首先由豆長時之討論結果、乃決定提交分科會再行研討而謀解決之策、至其經過情形如次

有利於增產與國防　一舉數得
動議之理由

▽小坂（四平）我國係以農立國、所以全國農民佔百分之八十、然而對於農產爲害者有兩點、一爲匪禍、一爲水災、關於匪害、建國以來、已由軍警之努力完全掃除、但水災差不多仍二三年即有一次、如此影響民心非常之大、查遼河清河一帶、土地良好、但年來皆因水害結果收穫不能十成、這對於國家農產增產的政策上、實係最大的障碍、如奉天、遼河、玄流、西遼河、清河附近等地、都因水害而不能收成良好、因此我們對於治水的期待不勝切望其實治水的問題不只關係農業之增產、即對國防上亦佔重要地位、如治水良好、一可免害、二可開發耕地、三可確保水源、基於以上三點、一舉數得之事政府滿□抱最大之決心去進行、則農民實不勝期待之至

政府正在力行
預定普及全滿
交通大臣及次長言明

於是谷中央委員（新交通部大臣）在滿場一致掌聲登壇對於四平省聯提出之緊急動議關於治水積極的斷行促進加以說明如下

▽谷中央委員＝關於緊急動議提案之重點是在開發基礎之治水工作、然自從建國以來、對於交通部門各種事業、以必死之努力、以促進其實現但自去年大東亞戰爭勃發、交通部門更爲重要、

繼由飯野委員＝（交通部次長）登壇補充說明要旨如左、

▽飯野委員＝先決的問題便是水的處理、天然的關係是有許多惡條件、是年不了的、無論是農林對策、或關係政策、對於生產文化關係極大、所以本部方面、除了遼河水系之外、更對北滿加以促進、以增殖水災、充分確保農村資源、及完成北邊鐵道之實

我國河川流域、未利用之土地頗多、所以要先改修河川、利用水力、更要國力伸張、必能强力的推進、第一是爲國防力之充實、第二是置重點於堤堰、第三是依河川的集約的整頓第四是確定將治水事業普及全滿、第五是防水興工的組織以及技術充實而收河川愛護與防水之實第六是對於河川水源涵養之實施、中央所管是組此、［…］之治水事業亦［…］

以必勝決意　努力向前
安東李協議員感想談

此次出席全聯之安東省協議員李鶴年有如左之感想談此次安東省出席本年度全聯協議會、實感光榮欣快之至、同想協和會創立十年周間、宣德達情領導全國人民蒙受聖恩與親邦援助之厚惠、莫可言宣當今第二期建設開始之際、預想我國政務諸般建設、必飛躍而進、吾等負有領導國民之責者極感使命重大、爲聖戰完遂、我國民須堅決必勝之信念、上遵聖旨、並聞東軍司令官閣下、所賜之懇切訓示、與會長閣下之揭示、切實奉行、俾完成大業

第四日懇談會協議案

全聯第四日（四日）於本會議終了後、繼之舉開懇談會懇談議案誌之如左＝

△第三部（第三會場）三號關於克山、拜泉間鐵道敷設之件、四號關於鐵道敷設之件、五號關於產業鐵道敷設之件六號關於林區線改編國線要望之件　七號關於國防鐵路建設促進之件

△第三部（第四會場）八號關於嫩江洮兒及綽勒河治水工事之件　九號豆滿江堤防工事構築之件（二件一括上程）

△第三部（第五會場）十一號關於改良荷馬車改善之件

增產"六必"

▽寶國棟（奉天）甚於驕史之傳統、地理之育成、以及大東亞聖戰之爆發、乃有極力促成吾國農產增產之必要、但現時農村有感受之困難、必須加以克除方足達成目的、茲分六點說明＝

一、配給問題改善　由於災害減收、以及政府之積極蒐貨、農民精神常感苦惱尤以配給機構、不甚圓滑、必極須加以改正最好於農作物出荷時按農民人口、將糧穀坐留以資獎勵

二、增加農作者　由於農民改就他業以及青年染有嗜好、此對增產上有甚大影響、補救辦法首使農村家居青年男子限其就農而有嗜好者則嚴限其戒除

三、技術人員適正　技術人員與農民毫不接近且作威作福、是以必望加以改正、以確實負起指導農民之責任、

四、地利未盡　因土壤之不同、常有不適種、不適地之弊害、政府必加以協力改良、

五、水害影響　此問題、惟在於除水患、疏通河流

六、側面協力　不分散農作力、以其勞力、促進增產以上爲數種根本問題、其他如肥料確保、實施農耕貸款之救濟、以及防止災害等、皆極重要、同時以振興農村爲前題、則農村村長之人選、亦須選其能力充分、而富有道德心者、總之推望政府充實民力、安定民生、而官民成爲一元化、則農產增產及農村振興、即達成矣、

出荷之病　亟待治療

▽李宣根（濱江）＝伴隨政府之興農方針、而銳意展開之收穫運動、依過去之收穫情形、尚稱良好、然而對於出荷方面、實有加考慮之必要、如按各地之情形、則以二月出荷爲宜、且因地方之行政官吏之對出荷運營之不當、至四五月由關係方面强迫出荷者有之、按季節之循環彼時適値初春、耕種之始如此則對將來之影響實關重大、

興農"重"四要點"
官民爲"一"共建農村
稻垣興農部次長說明

諸協議員以侃々熱論、對農村建設多有所發表後稻垣本部委員興農部次長以政府側之意見、加以說明、對於振興農村農產增產之問題、有極深刻之闡述、同時更表明有使從事興農工作之官公吏不避犧牲、而高昂愛護鄉土勤勞興農及奉仕精神之決意此者已由張國務總理大臣爲中心、而結成一大陣容矣、惟關於農村振興之問題、以興農部之立場而論有如以下之重要四點、其說明要旨誌之如次

▽稻垣委員（興農部次長）＝今後政府已將所有政策均集中於農村振興之問題上、而興農部當局、即任起農村振興之先鋒之責任徹底展開自興村運動、且

一、昂揚興農勤勞精神　講求增產之中、必首養成勤勞興農之民風、使人民皆喜興就勞、而有奉公之精神、政府將對此點與以適當辦法

二、健土運動　吾國土地最稱肥沃、但對土地應更講求排水防旱等手段、使土地永爲健康體

三、農業指導徹底　而得遂其生長力、此者務政府全設意講求外、尚望人民加以協力、至於其方法不外爲堆肥造防風林、使土地動員、以及養成農民與土地間之緊密連繫

四、防止農產增產上種種障碍　由於來年將展開之國民皆勞、勤勞奉仕之運動、則吾可解決、其他方面、人民於政府設意進行中、人民從勞協力、以克服一切難

總之、舉凡建設農村之問題、皆與興國民合爲一體、對於置身興農之［…］已有使之興農民要切心理之決意、本年度之秋收時、即將以科長級爲中心、組成興農勇往前進［…］奉仕班、赴農村實地勤勞奉仕運動、在全國各地、本年度皆將有如此運之活成、其數目將達至一千以上、雖指想出於季節之變換、官吏不能一切之勞動、或不免有所犧牲、但亦願爲農村振興與達農產增產、而在所不惜、

議長統裁

▽議長＝爲全聯大方針之邁向於生產總動員之報旨、於此已盡可表現、而諸位協議員之眞摯熱烈態度殊使本議長欽佩且表示滿腔謝意、關於此議案政府係經過政府與地方長時間之審議質疑、議案之協議似已足入相當階段、故議長乃聲明衆議統裁、而告解決

積極養成興農技術員
獎勵造林確定所有權
興農關係懇談會討論之結果

全聯第三日之興農關係懇談會、三日午後七時半於協和會第一會議室舉開各省代表卅八名出席、推中村協議員（滿拓理事）爲座長首由中村座長詳細說明即應第二建設理念之經農方策、繼對懇談事項之興農技術員適正配備並急速養成策、由各省代表開陳意見、更討議造林事業振興及興農林造成二項、九時半始行散會關於懇談事項第一項興農技術員適正配備與急速養成之應急方策以有擴充現有專門程度興農教育機關確立中等程度興農教育機關、興農技術教育行政機關之全面的改善、興農關係各種養成機關之緊急充實、興農補導員向現地村、屯配設並錬成策、及興農技術員之定着性策、至於其他實施要等項則有日系技術員之多數養成、及急速改善大中程度之專門學校施設、並保障興農技術員身分等項、希望官民各機關一體協力關於造林事業之振興及興農林造成問題（一）設定不要存置林野、以獎勵造林、有償或無償發放（二）制定立木法、以確定所有權（三）對地方造林全般、斷行積極的助成指導監督更陳述各種要望事項、並約定急速實施云

整備調查暨研究等機關
擴充技術指導網
稻垣興農部次長說明來年重點事業

全聯第三四、稻垣本部委員（興農部次長）於農業關係懇談會席上、說明興農技術員養成配置事宜、其要旨如次、

在滿洲全般興農關係上較其他產業進步遲緩更正苦求挽回方策、而技術員養成方面亦正如此、興農部明年度的重點事業、將施行整備擴充調查機關、試驗研究機關等、同時並注重擴充技術指導網、養成第一線滿系指導員、更鑑及人的資源之不足、乃考慮促進部內試驗機關及教育機關之一元化、一方起用落居農村的民間指導者亦甚重要、循此意義將行動員篤農家

再有關於由本年度起始設置的自興村的指導員養成事項、擬由當該自興村民中挑選之三青年、收容於中央或地方農事訓練所加以訓練、出所後、擔當指導自村農業之責任、而更謀積極活用興農合作社中央會鍊成所、且於本年特自九月中旬由興農部中堅幹部並合作社員、農事公社員組織農村勤務奉仕隊派往全國、以指導農業至於起用其他民間指導者等件、今後將注力養成技術員、以彌補學校教育之不足云（照片＝稻垣興農部次長）

張會長假湖西會館 設宴招待外賓

張協和會長、三日午後五時於湖西會館、招待日本、中國、德國、意大利、羅馬教廳、各外國使臣、並興亞聯盟、大政翼贊會、新民會、蒙古聯合協力委員會等、

軍用犬展 表演頗精彩

滿洲軍用犬協會主辦之大東亞軍用犬展覽會、於四日午前九時、在兒玉公園運動場盛大舉行矣、是日有日本內地、華中、華北、及滿洲各地選拔之軍用犬百廿匹出場參加、開立於會場四周、觀[illegible]之審查、審查至正午、稍事休息、趁機表演障礙跳越及對敵活動極爲精彩、午後繼續審查、直至午後五時始告散會云（照片＝軍用犬展覽會之情景）

對戰時下的全聯・國民應深切關心

協和運動展步
今後更應勇往邁進
谷交通大臣對全聯感談

戰時體制下的全國聯合協議會、自開幕以來、政府與各地協議員、毫無隔閡展開極親切的家族會議、確立聖戰制下必勝的信念、記者於大會第四日午後、特訪問谷交通部大臣、對此次全聯談述感想如下

此次之全國聯合協議會、乃是大東亞戰爭勃發後、第一次的常例會議、連日政府與各省協議員、官民聚首一堂、展開極誠懇之家談會議、由於各省協議員質疑之誠、及政府答辯之熱心、比較過去有十足之進步、實爲十年來協和運動進展之鐵證、而本年度全聯第一日蒙皇帝陛下御臨下、賜優渥勅語、舉國官民、莫不惶恐感激得津司令官之訓示及張國務總理之宣示三信條、各協議員更感職責之重大、希官民一體傾注全力、向第二期建設勇往邁進、克服時艱、報聖恩於萬一云

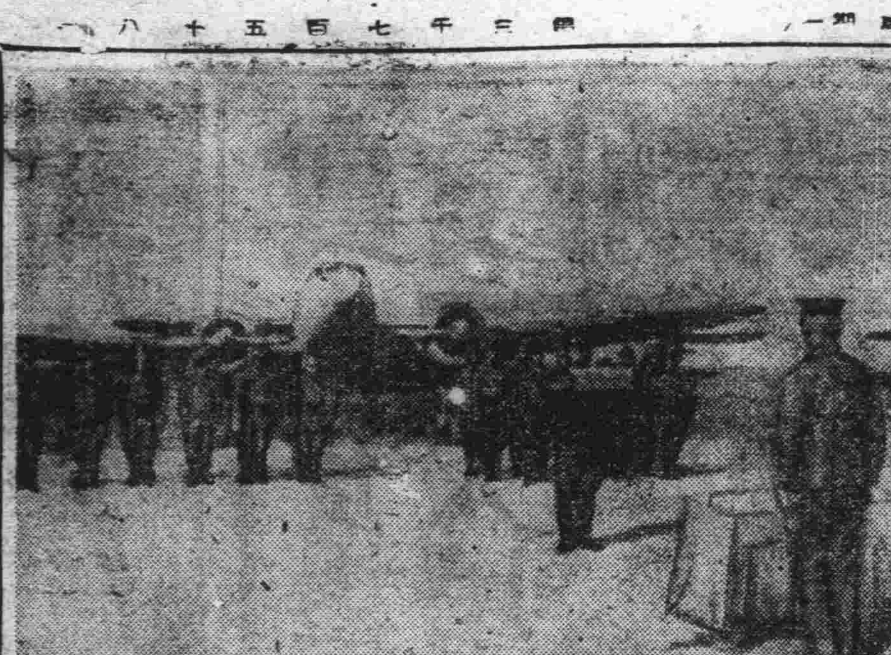

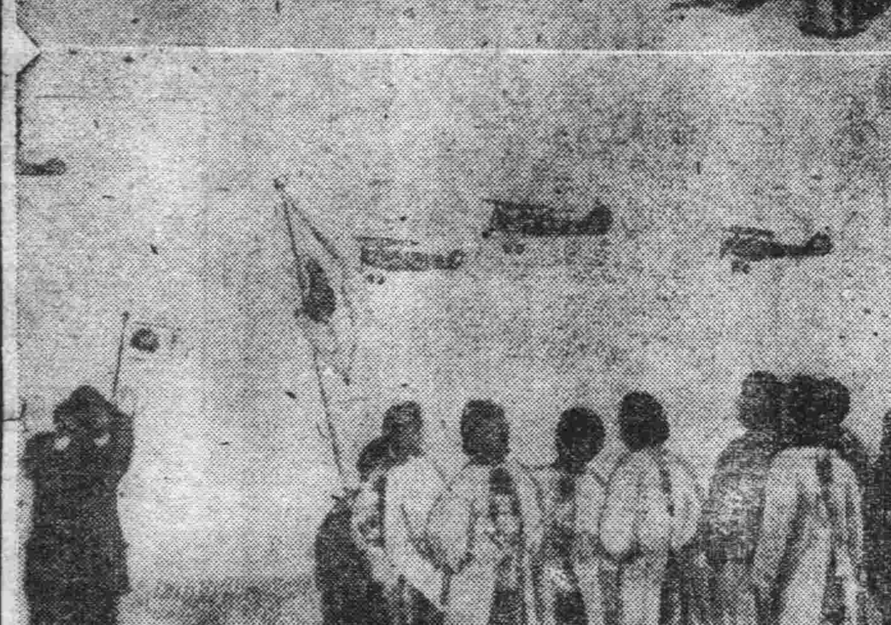

建設協和議事堂案決定
經費一億圓
對此歷史建築物力求莊嚴

當茲建國十周年、東亞新秩序建設肩負實踐之際、爲闡揚建國十周年使國光協和會全國聯合協議會、家業紀念史上、毫無遺憾計、特提出建設協和議事堂、由懇談會懇談結果、一任中央本部辦理、對此管原委員（中央本部總務部長）於第四日午後報告經過如左

一、議事堂乃國家事業、故經費由國庫支出、一部由會員獻金、因係歷史之建築物、務期該議事堂莊嚴輝煌、經費以一億元、或一億五千萬元、

二、一般住宅建設資材雖感不足、但建設協和議事堂、絕不使一般住宅資材感受威脅、由出席全體協議員一致贊成本案移交中央本部辦理、

訪滿學生機就壯途 鵬翼聯翩安抵福岡

【福田四日電】訪滿學生機一行之佐藤指揮官機、經名古屋、大阪、於四日下午三時四分、其後於四時三十五分、其第一編隊長（福岡飛行訓練所長）篠原第一編隊長（明大學生）吉田第六編隊長（名古屋飛行訓練所長）均元氣充溢於規律的統制之下、均平安飛抵雁之巢飛行場、各編隊長遙拜宮城之後、受指揮官訓示之後、佐藤少將即赴茶屋旅館、餘者皆下榻於旅順館休息、又一行預定於後日晨七時飛向朝鮮而指揮官佐藤少將、曾於雁之巢飛行場貴賓室中對記者談話如左

學生之精神皆非常旺盛彼等對此次訪滿之目的、其一爲加深學生認識、並向當滿洲建國十周年式典之際、滿洲國、軍空軍會作訪日飛行作答禮與激勵滿洲國開拓義勇軍、對開拓義勇軍之激勵擬至少亦將於奉天、新京等地行之、由空中激勵開拓戰士、以增進日滿之提攜前曾於廿五日之夜召集訪滿學生施行訓示諸生對滿洲國之認識皆甚深切想當能平安完成任務云（照片「上」訪滿學生機出發之情景「下」受一般官民之熱烈歡送）

熱河省境內 患瘤病者多

【承德電】滿洲醫大總坂教授、爲研究牙齒與甲狀線腫病之關聯性起見、於二十七日來承、對在承日滿兒童約三千名、亘三日間、發揮博士獨特之診察技術後、即於二日午前十時出發、乘車歸奉、據談話如左

比次通稱所謂熱河瘤、尤以滿系方面佔多數、此病係因沃度鉀質之不足與不潔之原因所致、自前年來曾以預防熱河瘤之措置、實施配布沃度巧格力糖、收得宏效、實堪注目云

農民所感難題 可能一掃而除

大會之第四日、全日展開真摯熱烈的答辯與討論、關於農產物的增產、與振興農村問題、我國本以農立國、所以本問題、不管政府與協議員、都認爲唯一重大的議案但欲此問題徹底收得實效、必須先了解農民的生活現狀因此協議員們滔滔不絕、述說農民打破此難關的決意、所以此後有如蝗蟲爲害之各種有關農業增產之障碍、可一掃而除云（圖・文…梅林）

襲啞學院運動會

滿洲國赤十字社新京聾啞學院當茲慶祝十周年紀念佳辰並籍資鍛鍊全體學生之身心起見、於今日（四日）午後二時起、假該院運動場舉開第四回運動大會云

故鄉親友如相問 一片歡心在樂園
外人向交戰國親朋寄信 滿赤可代爲收遞

滿洲國赤十字社、因世界大戰勃發、鑑及在戰時下交戰各國居住之俘虜及被抑留者與親屬斷絕通信不知君安好不僅肉體傷病而精神更倍嘗苦痛、是以本慈善爲懷乃於本年三月、在本社內設置俘虜救恤事務所、收受在國內居住之各國人向交戰國居住之親屬所發送之書信、通由日本赤十字社俘虜救恤委員部、代爲斡旋問候親屬之安否、其第一次返信、二日已經由瑞士日內瓦萬國赤十字社國際委員而傳至日本赤十字社、而轉達我國、今次辦理通信之各國赤十字社、以德國佔最多、爲二十二件、諾威二件、希臘、荷蘭各一件、其他赤十字社委員辦理者四件、返信地址最多者、爲哈爾濱、達十三件、次爲奉天八件、再次爲滿洲里、熱河、齊齊哈爾、札蘭屯、吉林等云

黃熱心解農相答

黃新興農部大臣、於第四日之大會席上、對於各協議員提出說明之農民增產振興農村問題、曾有非常詳細與圓滿之答辯、因黃大臣新由地方榮轉中央、對於地方上人民之一切情形、有很深之認識對於將來之救助方法等之解說協議員不勝滿意之至、

普慈資金 舉開理事會

恩賜財團普慈資金第二回理事會、於前二十八日、在民政部會議室開會、有源田理事長出席由鹿兒島副會長說明奉天、錦州之水害狀況決定對兩省送金一封、作爲水害之慰問金定四日派遣財團主事于民政部保護科長前赴現地慰問云

露演長春

（童伶田中玉）

爲親我建國十周年、組成演藝使節團而來滿的北京榮玉社童伶田中玉等一行、刻已在哈爾濱演完畢、頃已來京、由今日（五日）起在長春影戲院打砲、田中玉、年僅十五歲、科班出身、與馬連良爲一師之徒、擅長文武老生其唱作皆有獨到處、一般公認爲後起之秀、有周郎癖者速往一聽

冬期用蔬菜 貯藏講習會

市行政科對於冬期用蔬菜之貯藏方法關於冬季家庭之蔬菜或以簡易貯藏等使冬期用蔬菜之補保並普及特召集一般家庭之主婦、依左記日程開無料講習會

一、敷島區　十月六日
一、寬城區　七
一、長春區　八
一、大同區　九
一、東光區　十
一、順天區含有安民西陽十月十二日
一、和順區十月十三日

喚起防諜思想 滿映攝製宣傳影片

我國政府鑑於當此非常時局下、爲勝乎須臾減服不可見、耳不能聞之敵性謀略諜報行爲、並當茲全國防諜訓練強化運動、最近將於全滿一齊展開之際滿映側爲與政府共爲表裏起見、特行動員全部演員拍製防諜影片題材決定以佐竹陸夫之『黑甜美人』爲題、監督則拔新人劉國相擔當、主演以徐聰、白玫、江雲達、陶滋心等拍成後決定分赴全滿各地巡迴上映云

國民翼贊全聯達最高潮
旁聽者極踴躍
總數約有二千五百餘人

完成必勝信念與努力增產本年全聯旁聽席人數之踴躍、實打破歷來記錄、不論老少男女市內市外、皆爭先恐後竟來旁聽、協和會會館樓上實呈空前未有之盛況、即全聯東治開始而事前各地團體旁聽之報名、絡繹不絕、大有應接不暇之勢、截至今日各地之報名旁聽者、過去第二日爲二七六名、第三日爲二三二八、第四日二三〇、第五日二二四、第六日二十第七日二八六、第八日四〇第九日二〇名、但除此外陸續報告者、陸同全聯之緊張、預想必能超過推知之外、以上乃爲團體報名之數、至若自第二日以來已來旁聽者、第二日爲五百人、第三日爲六百人、第四日因討論農產增產、並屬日曜日、之關係突增至千二百餘人、此中老少男女日滿鮮俱、國內國外莫不熱心靜聽國民翼心非常時下之全聯、翼贊全聯之緊張、如此足見而間接聽取當局之指導、以完成必勝信念努力增產云

八年度全聯議決應行事項
實踐狀況頗稱佳良

康德八年度全聯議決應行事項實踐狀況之答申委員會三日午後七時、於協和會第五會議室舉開、當推高橋協和會參事爲座長、行大要有如次之報告、

一、議決事項徹底程度
1爲徹底趣旨所實行之方法＝只于開代表協議員之報告會講演會等經分會常務會、議定實踐後、使分會實施之整備青少年團義勇奉公隊國防婦女之組織以及其工作
2對國民理解程度＝深已認識、
3爲趣旨徹底之障害事項＝無

二、補充勞動力（尤其農村補充勞動力）所實行之方策及其實績
1實行方策＝實施義務部△編成奉大隊等△宣傳宣撫△現地慰問（醫師醫藥品之送往）
1其實績＝良好、

三、爲達成十五億貯蓄所實施之方策及其實績由分會隣保組織、青少年團、奉公隊、國防婦人等徹底傳達其趣旨、除結成貯蓄會外、對於冠婚葬祭等亦行節約並廢止舊正月之舖張等、

四、爲謀增產農產物所實施之方策及其實績、配布優良種子、製造自家肥料、除草及適當播種之獎勵、驅除病蟲害、獎勵出貨、特配生必品並舉開品評會等

五、各級本部指導議決案實踐之改善方策會務機構之強化、中央本部行具體之指導、

六、強化協議員實踐力之方策＝明定協議員之實踐責任、

防諜標語
本社募集

當此國際情勢日趨微妙之時、國民對於增後的責任亦愈重大、關於現代防諜知識、國人向多疎忽目下實有普及的必要、所謂隔牆有耳、無論官民男女都有協力的必要、但何謂防諜、如何防諜、防諜之重要何在、亦有徹底明瞭之必要、本報爲喚起國民每個人之積極協力、是以廣向全國人士懸賞募集防諜標語、茲將募集要領列下、

文字內容：文字務求簡短、內容必須完整、包含防諜的必要性、
投遞方法：用名信片寫清、並將詳細住址氏名記明、直寄本社編輯局防諜標語募集系
審查方法：由京奉哈三地所在新聞社募集終了後、一併彙集中央審查
獎金等級：一等一名、賞金五十元、二等二名、賞金各廿元、三等三名、各賞金十元、選外佳作四名、各贈金五元
發表日期：至十月十日截止十月十三日發表、每日在本報揭載一個

主辦：康德新聞社
後援：防諜強化訓練中央委員會

今天影戲

大安　今日公演　大成出品有聲時裝哀情巨片　下集　梅落　主演 王熙春 黃河　新片預告　一身是胆　新加演上海新片

光明　今日公映　國華對白古裝武俠新片　小俠女　主演 胡蓉蓉 顧秋霞 周起　十五准映　一身是膽　加演武俠新聞

新民　十月五日　早場　夜場　晚場　星期一

國都　今日公演上海新片　藝華出品有聲時裝愛情巨片　黑夜孤魂　主演 慕容婉兒　十月五日起六日止連演兩天　下期公演新片　藝華出品全部有聲對白時裝愛情新片　女人心　主演 李麗華

國泰　今日公演上海新片　藝華出品有聲古裝歌唱巨片　西施　主演 袁美雲 王獻齋　十月五日起六日止連演兩天　下期新片　藝華出品全部有聲對白時裝歌唱新片　女人心　主演 李麗華

長春　十月五日　早場 休息　晚場 大賜福　田玉文　田中玉　范玉成　全本三國誌

保肺露　止咳平喘特長如次
一、肺部含蓄之痰必借咳嗽之力以露出之、保肺露能溶化黏痰頑痰如水等不費力便可排出咳嗽無由發作自然停止
一、氣管因受刺戟發生痙攣故有氣促哮喘現像「保肺露」能鎮靜呼吸器官緩解氣管痙攣則呼吸舒暢哮喘停息
一、藥物每多苦辣惡味患者入口爲難以致延誤病機「保肺露」氣香味甜絕無不良惡味雖婦女小孩及最惡服藥之人皆樂服用
定價　二元一元二
寶康大藥房

功成銀行

新生　新京簿記傳習所　招　續

胡琴　函授

濕疥靈　向濹大药房

男女虛弱者的大福星　補血增精　新肝精　未老先衰　癆症結核　增強助氣　調精滋養　奇効超群　NK-176

鹿胎冷香丸　奉天金城內金城大藥房出品

求職捷徑　電療師養成　東京電氣療術研究所

增資新股票兌換公告　滿洲興業銀行　康德九年拾月五日

延年牌百油燈　煤油燈代用品　新京百油燈製作所　新京百油燈總經理處啓

職工募集　滿洲化成工業株式會社新京工場

各地通訊

徹底推進社會事業
分別調查貧困及失業之市民 施以相當救濟並援助資金

【奉天】作爲戰體制下社會事業發進之奉天市、豫定於近期設置隣保會館兩處、計假朝日分會、小北分會、之道德會館、分置會館、其總費由市社會事業協會負擔、從事員由道德會館擔當、然於必要時、由各福祉委員協力、設置後事務之處理、計爲家庭訪問、生業資金貸放、醫療救護、人事相談、職業介紹、以及諸種教化事宜等云

弘報職員訓練

【奉天】省公署爲謀戰時下之弘報强化、乃決定於十月中旬起、亘七日間在省署召集各市縣弘報職員加以訓練、通會各市縣當局弘報員參加

保護林業繁榮
發表林野取締規則

【鳳山】本縣爲謀鳳山林業進展並森林保護其繁榮起見、於共同研討之下、而以實業赤誠報國爲目標、遂基於康德六年產業部令第四十三號之規定、制定林野保護取締規則、於本月中旬向民間公表、其規則如左

林野保護取締規則

第一條　關於林野保護取締除法令另有規定者外依本令之所定

本令所稱林野者係指除國有林野外之森林及原野而言

第二條　於林野不得爲左列之行爲但受縣長之許可者不在此限

1、於林野內開墾
2、土石、草皮樹根之採取採掘
3、於造林地內放牧畜
4、於林野內點火其他生山火原因之行爲
5、標柱標識其他設施之移轉毀損或卸却
6、其他違反林野保護趣旨之行爲

第三條　民有林木之伐採非受縣長之許可不得爲之但供自家之薪炭材等不在此限

第四條　欲呈請前條之伐採許可者應經由該管村長向縣長提出依另紙第一號格式呈請書

前項呈請書應附其證明該林木伐採權限之書面

第五條　依前條呈請伐採許可之地域認爲該當左列各號之有必要時縣長不予得許可或限制伐採之方法地域期間樹種、或數量而許可之

1、國防及治安上有必要時
2、爲防止土壤崩壞及流失有必要時
3、爲防止飛砂有必要時
4、爲防止水害風害有必要時
5、爲防止因墜石之危險必要時
6、爲涵養水源有必要時
7、爲保護魚類有必要時
8、爲航行目標有必要時
9、爲保續資源有必要時

第六條　依第三條、請伐採之樹種及出材之用途於國防上或產業開發上認爲有必要時縣長得許可其呈請或指定用途販賣地點或販賣價格而許可之

第七條　縣長得於第三條之呈請許可伐採時須發給伐採許可證

第八條　縣長對於當地住民得命以除害蟲及其他林野之保護

第九條　縣長遇有違反第二條者時對違反者得命以造林及其他於復舊上必要之行爲

第十條　依前條受命者如怠慢命令時縣長自行讓務者應行之爲或使公共團體爲之前項所要之費用按國稅徵收法之例由義務者徵收之

第十一條　縣長對於林野內苦地之所有者或讓理者得命爲防火上必要之施設

附件

一、本令自公佈日施行之
二、關於從前依產業部令第四十三號制定之民有林木伐採限制縣令自本令施行日廢止之

促進戰時經濟統制
派員赴各村巡迴開經濟懇談會

【海城】商工公會、爲期今後經濟統制關係得再展放、一步之曙光、會經計劃、擬定由十月三日起至十月八日止、在縣境轄屬牛莊大石橋等地方巡迴舉開經濟懇談會、即指示協議研究派員等事項云

濱省松花江本流 築堤工事完成
在四站舉行竣工式典

【哈爾濱】濱江省防水開發事業局管下本年度防水開發事業主要地區之郭爾羅斯後旗管內之松花江本流北岸之築堤護岸工事、自呼蘭縣境西四十五基羅上流之八里村至下流同仁村之間、亘四十五基羅之大治的水工事、在該局指導之下、實行團體建設作業、自四月十七日開工建設以來、現已全部完了、特定於明五日在四站村舉行竣工式典、按本工事共佔用勞工五十萬、累計在量百萬立方米築堤四十五基羅堤寬六米實爲本年度唯一之治水事業

校長會議

【鐵嶺】月之三日、午前九時、縣教育科招集各村校長開縣聯絡會議、因於去歲曾開音樂會、本年度更擬更盛大會、內容有音樂、舞蹈遊戲、日語朗讀等、此次會議、乃檢討會務進行之準備以及人員之分配等事宜、屆期定有一番盛況云

暢便通化省交通
撫臨兩縣間道路改修完成

【通化】通化省、當局、鑑於撫松臨江間道路、頗具重要性、特行改修、以臨江撫松兩縣爲中心、於省之技術指導下、於本年四月着手、投工費廿七萬圓、依據十七萬部民之奉公、實屬不良之改修（二十公里五百米）最近業已完成、爰於五日假撫松六日假臨江兩地、隆重舉行開通式

（照片＝改修完成之臨撫間道路之一部）

暴徒黑夜行劫 車夫險些喪命

【奉天】三輪車夫趙廣玉者年四十二歲、住本市皇姑區大賽街一段九號、於月之八日午後九時頃、小西關二業區附近、載有乘客、赴北陵區昭南街一段九號行、當車經三業橋時、暴夜微風行人稀少、趙某御車急行、當抵達昭南街時、車上乘客一躍而下、持出剪刀、猛向趙某之額直狙擊、趙於抵抗之中、實見該人身上、並藏有類似曆刀之利刃、驚惶之下、隨

伴隨鴉片斷禁十年政策
禁煙紀念日規定之行事

【奉天】十月十二日爲禁烟紀念日、奉天省公署爲强化禁烟工作、乃規定當日紀念之行事通令各市縣一致實施其行事要綱誌之如次、

一、鴉片麻藥癮者之管理適正
1、登錄癮者中再檢討
2、癮者之救療合理化
3、無登錄者摘發

二、取締之强化
1、取締擔當職員之自覺及嚴正執行職務
2、密輸密賣之檢舉
3、對中等學生宣傳及教化

三、1、斷禁國策十個年
2、滿洲建國與大東亞戰爭
3、積善興產業報國

四、管烟所及分所之運營適正
1、實下業之刷新向上及癮者之處遇

公共汽車運行 竟而無期延期

【四平】市內乘用馬車人力車、近來感到不足、人民咸要望市內巴斯開駛、奉北交通株式會社、前者曾計畫、決定從十一月一日、將市內公共汽車復行運轉、已由該會社野村事務、於弘報懇談會席向大衆公表、已誌本報、一般市民聞知、種好消息、莫不翹首待望、詎知屆期、仍然未見出現、甚爲各方所疑惑、記者特往訪該社據云現在因材料、並車少的關係而無期延期、衣前之發言、只好暫作空議而已云

—四平鎖聞—

△本市秋季衛生檢查、已行開始了、全市各商號各家庭有事先忙個不休、大加掃除和整頓、警官動員、挨戶詳加查驗、非常認眞、這種方策、是促進商民注意衛生、以確保健康、希望是永久的、清潔非是偶然一時的、也非僅求皮毛、可是一般商民、多注重在形式、馬虎了事、作爲應付警官而已、清潔觀念頭、未免稍差、倘希今後要時々清潔、不僅將室內清理算了事、尤其院中便所、也要整潔、是與自己有益的、

△本市昭存肥皂的商、凡五家、乾後乘經濟警察檢舉、受到了身刑處分、莫貪圖暴利者、可以作爲前車之鑑、那知道尚有不怕法律的、商戰活躍、最近又行出現、該被警察眼警官查出一家、藏出肥皂四百餘箱、已將該商經理逮捕拘留了、現正取調中云

慶祝建國美術展覽會
預定在十月下旬舉行

【撫順】市公署、爲慶祝建國十週年、與市制五周年、於十月廿三日至廿五日間、在撫順高等女學校講堂、與商工公會講堂、開催撫順市美展覽會、作品種別分、第一部繪畫（國畫）第二部繪畫（油畫）水彩、素描、創作版）第三部指書、第四部寫眞、出品之作品限一年以內創作在撫順市管內是住者、出品之大小、第一部、第三部、第四部、第二部六號以上出品點數制限、第一部至第三部在撫順高等女學校講堂、第四部在商工公會講堂、搬入受付期日於十月十九日午前十時至午後六時搬入受付場所在撫順高等女學校、入選者鑑查之決定、入選者發表於十月廿二日午後一時、在高等女學校會場揭示之、對入選者受付番號揭示之、通知書發送之、倘對其詳細可向市公署行政科詢問云

滑空機指導訓練佳良 中島空務協會理事談

【撫順】全滿中等學校滑空機指導講習、由各級官熱心指導與空務協會之全面的後援、收得非常的好成績、此第三期訓練業已圓滿告終、當舉行閉會式時、由空務協會永島理事談話、誌之如次、本協會於飛行業場、三期訓練終了、但第二級滑空士檢定試驗雖未發表、大概合格者可有八成以上云云、

五穀豐登
實現農產增產 秋稔先後成熟

【開井】滿當此大東亞聖戰下糧穀增產爲我國民食最大之任務、延吉縣當局鑑於此種情形、本年對於增產收貨極形努力、同時一般縣民亦深能體諒時局莫不努力耕作、因之五穀於發育日期、均能充分生長、故本年糧收早熟左卷、近來中秋節已過、縣下各村五穀已先後成熟、現各地正紛紛收貨中、不日新糧即可全部上市云、

向英靈表示敬意 四平驛每日默禱

【四平】四平驛、爲大東亞共榮圈之要衝、任務使命之重大性、該驛員爲嚴肅精神體制、向聖戰完遂邁進、乃從本月一日起始每日於正午時間、驛內從事員、各驛場助役等、由主務者、號令擴聲廣播同時全體、及待客之旅客一齊靜默三十秒鐘、以表衷誠祈皇軍武運長久、並慰靈云

聯前方將士、顯現後國民協助聖戰之決意云、

官民儲蓄報國 加入者甚踴躍

【四平】四平市國民儲蓄實踐委員會、自結成以來官民深能體得儲蓄報國之本旨自動加入者、頗不乏人、屆至九月末、獲得佳良之成果、據職域別三種計算、會員總五千八百一五名、款額百一〇〇、二八一圓之多、現在各分會、仍努力勸誘中、於期足設全市官民、認識時局、熱誠報國之一端云

龍教育視察團
一行來遼見學參觀

【遼陽】市公署、昨據龍江省安廣縣、教育視察團一行十八名、由龍視學引率、於本月三日午前八時半齊遼、該視察員等下車、即赴市署報到、旋由市教育股、領至三道街稅課司各學校、參觀一週、並赴遼陽古蹟地點見學、以擴眼界云、

開秋季運動會

【懷德】公立國民優級學校長劉明漢氏、爲鑑於兒童身體之練成、而博兒童精神之鍛鍊、並慶祝建國十週年之紀念、特主催秋季運動大會、場所在發覺云、

謀空襲時救護敏捷
奉公隊特實施演習

【四平】市警察本部爲謀天空防衛之萬全、偶然一旦發生空襲時、使救護上之敏捷、以免臨時失措、是以於月之二日、午後一時、召集鐵道義勇奉公隊隊、在中央公園內忠魂碑前廣場、實施救護大演習、對于毒瓦斯、燒夷彈等、如何撲滅之方法、全隊員展開實物之訓練、有如空襲時之狀態、情景逼眞、迄至四時許終了、奉公隊員等、經過此種之演習、一朝有事、自能救護迅速云

保持民有土地權限
登錄期改限兩個月

【錦州】土地所有權移轉之登錄、地政科所定之期限、原爲自立白契起六個月之內、必須赴地政科聲請登錄、現爲求登錄期限以變更爲兩個月、即自立白契起二個月內、錦縣公署地政科、業已施行、希望一般土地所有權移轉者多加注意、以勉過期

中央派員到奉
指導社會事業開會議

【奉天】社會事業關係者時局懇談會、於滿洲中央社會事業協會、奉天省社會事業協會、奉天市社會事業協會主催下、定於月之五日、午前八時、在奉天市道德總分會禮堂、招集市內社會事業、社教化事業、宗教關係者等官民約有百名、由滿洲中央社會事業協會常務理事于長濤、社協主事王世選、副主事大原陸重、舉行懇談、屆時並有中央派遣之民生部保護科長出席參加、並有所指示云

委任官考試發表

【鐵嶺】市警務科職員、於本年度甲種委任官考試、第一次試驗合格者、業已發表、茲將合格者姓名分列於左、南門派出所々長謝玉樸、警務科特務股張廼麟、同所衛生股孫明聲、同所保安股趙守發、中央街派出所李治國、北大街派出所王景瑞、以上各員皆少年英俊聰明有爲、今後努力、第二次試驗定可金榜題名云、

第五屆教師檢 審查成績發表

【奉天】奉天省第五回初等教育教師檢定、由七月廿一日起至廿四日止、亘四日間全省檢定終了、於十月一日由省公署發表茲誌之如次

一、參加檢定全員爲五十四名

二、合格者二名 那寶琛、呂入海

三、教諭檢定學科成績優秀者 金井德治外十三名

四、教導檢定學科成績優秀者張學信外三名、以上依民生部令關於初等教育教師之件第十二條及第十八條之規定自七月一日起登錄日分別授與二種教諭合格證及學科優秀證明書云

警務廳各職員
鍛鍊健壯體力大操練

【四平】四平省警務廳、滿系職員、爲勵行時艱制下、成有必勝之信念、於槍後熱誠職域奉公、茲更希冀業質向上、體格之鍛鍊、乃自製的實施特殊訓練、由本月一日起始、每星期三六兩日於退廳後、齊集省公署前廣場、教養股長吳志誠氏爲監督官、警佐于浩海、張韋先兩氏、任指揮官、從事操練、參加之職員凡四十名、無不精神奮發、昂揚其雄壯之體魄、甚得當局之嘉賞云

完遂協和工作
舉開常任委員會

【遼陽】協和會市本部、於九月三十日、舉開常任委員會、當將各分會提出議案、由委員會詳細審議、分別去留、以資參考、茲將議題分區分會、提出陳情事項、誌如左、

一、市民拐棄理事項、
二、奉公隊員食糧事項、
三、西南林街水道設置事項
四、西南林街電燈架設事項
五、街燈復活事項
六、石鹼配給事項、
七、馬鈴薯配給價格適正事項

少婦夜間睡覺 被人强姦告狀

【四平】本市昭平橋通五六番地、住有路姓許者、他的老婆艾鳳雲（二一）生得有幾分姿色、於前日她丈夫晚間未歸、獨自一人在家睡覺、至翌晨許某歸來、艾氏哭嚷向丈夫告訴、說昨晚夜裡同

第九回
檢討青年運動 開推進懇談會

【四平】四平省弘報會、主催之必勝體制推進懇談會、以往有會之經過、已均誌時報、茲於本月二日下午一時起、在滿厚生會館、舉開第九次懇談會題于青年自興運動問題、當時出席者有協和會市本部事務長、奉公隊主事、四平青年學校長、滿鐵青年校長、國防婦人會支部長、滿鐵寮長二名、國聯、電業、生必、滿鐵各青年隊長、主催弘報會員、各新聞支社長、本報記者（共二十餘名、相互質疑懇談、意義深遠、至下午四時、於種種圓滿閉會云

妓女留客被刺

【哈爾濱】道外北頭道街平康胡十六號住戶妓女張金喜年十九歲、操斯皮肉生涯多年、姿角倘稱不惡、所以自操斯業以來、車由顧佳、而豔名在、之差、亦大有人在、近於前有與奮員趙玉慶者年廿一歲、二人結識、相見之下、頗有恨晚之嘆、因之伊二人由於熟識而接近、每隔一二日必到金喜處、金喜之金錢揮霍、不遺餘力、搶難離之概、而趙某對於金喜、打得火熱、頗有難捨難離之概、無可如何也、詎料天有不測風雲、人有旦夕禍福、於前日午後五時許、伊二人同入錦金樓後、不悉因何、金喜之右乳部下邊負有刀刺約一寸許之傷痕、赤負有刀刺傷痕、當時滑血淋漓不省人事、後經聯友發覺、即報告該管之分所及道外警、齊往現場勘驗、乃將受傷二人送往南崗市立醫院救治、但金喜因負傷過重、於前三十日午後因行死去、男亦甚危篤、至其原因刻下正調查中云

修築防共壕 官民一體奉仕

【唐山】爲謀市民的安居樂業確保唐山市治安、唐山市防共壕、現將展開活躍之第五次治強運動之前、首先展開建設中、防共壕已於本月二十六日起、在全市民熱烈期待聲中、市民總動員開始工作、市長于文成任爲總指揮、市民特於是日上午九時、率領警察所郭督察長、建設科當科長、及該署各科職員、赴現地舉行勤勞奉仕、並號召各坊保甲工作、指導市民、本自已鄉里自已保護之情緒、對建設防共壕之工作、異常踴躍云

中滿蒙滅共會 唐市代表旋歸

【唐山】新民會唐山市總會前曾以代表參加在滿洲國開河省擧行中央滿蒙滅共大會市總會代表爲青年團隊分團長高警生、馬輯、司穆、三名頃已歸國、在滿任務終了、已於九月二十五日返唐山云

二回語學檢定 隆重擧行終了

【四平】第二回日、滿語學二三等檢定、已於本月二日、在四平市公署分館講堂、隆重舉行、語學檢定委員張明儀、王立純兩氏、滋監督官、受驗者全省官廳人員、爲數頗衆云、

徹底衞生取締 計劃清潔檢查

【龍井】龍井警察署、爲圖對衛內實施秋季清潔檢查、並對各接客業者及關於其他之衛生取締事項諸健康檢查、現正計劃日程中、一俟決定即行分區分班實行云、

增高學生體力 開聯合運動會

【錦縣】錦市民運動會而超之縣合運動會、於廿八日舉開、市立各學校、全體參加、主催者爲中央學校主事吉且氏、此次項目除田賽徑賽外、更有體操及團體遊戲、因天氣不佳、風沙大作、致觀衆未減、方法甚妙、女國優之舞蹈、亦頗動人、其他單校精采處不勝枚舉、惟體操及遊戲時出入場之際、向來實敬禮、繼禮多人不怪、但實不經濟時間、進行上亦遲緩、扭背體操、宜於炎熱時行之、以資鍛鍊、若天氣涼時、恐不合生理、望今後改善、以謀體育之向上云

今天放送

十月五日（星期一）

七、〇〇（東京）報時　廣播體操（新京）體操、新聞

七、二〇（大連）滿洲日本通譯講座　高宮越通

八、〇〇（新京）唱片　建國體操

一一、五〇（奉、哈）新聞

正午（東京）報時、體操（奉天）平谷調大鼓

〇、三〇（新京）新聞

一、〇〇（奉、哈）經濟通訊

三、三〇（新京）學校放送（九）日本再認識講座（一）日本產業之使命（二）文教通訊礦工技術員協會

四、〇〇（新京）新聞、告知食料品需要價標準價格

四、三〇（奉天）經濟通訊

五、〇〇（新京）蒙古語新聞唱片

六、〇〇（哈爾濱）兒童時間、哈爾濱市公立歐緯國民優級學校學生

六、二五（新京）兒童新聞

六、三〇（新京）中等日本語講座

七、〇〇（東京）報時、（新京）新聞、告知、夜間節目預告、地方新聞

七、三〇（京新）時事述評

弓文才、（撫順）新京音樂鑑賞、實驗少女歌劇團

八、四〇（新京）新聞唱片

九、〇〇（哈爾濱）演劇、由哈爾濱中央大舞台中國北京扶風社劇團 胭脂淚、馬連良—永樂帝、馬連良—白懷、張盛麟—白簡、李玉茹—韓翠娥、李洪福—白奇、劉連榮—公孫伯、馬富祿—金祥瑞

一〇、〇〇（東京）報時、（新京）新聞、告知、節目預告

一〇、三〇（新京）詩詞

碎珊瑚 續集（二四二）

天籟生著　宋培菡繪

第十八回　許嘆芝搦還君債面目　遇看桃李問我酬行藏

也拉拉多老長大眼皮、坐着不動、穿的更攏了、看這個女花子、歲數倒不大、就是穿的太襤褸了、纖纖的不知她給了多少、面上十分憔悴、眼光晦澀、混化混、看不出面色、頭髮也亂蓬蓬的、抱個毛毯、掃根草棍、還包塊露布子、抱一個柳條元寶破筐、但當兩個老花子、猴々縮々的、好像她們是一塊的、這時那弄老爺的騙子不負氣、爬起來抓那女叫花、馬道、騷蹄子的、你拿我的買賣、那女子一瞪、瞪眼、手一揮、那騙子又一子一瞪、長些老頭子的一瞪、瞪的砲了、求乞丐一笑、玉明看出門道了三把兩把、把破女衣穿上、自已又樂了、看是一件上補剌的藍大褂、破紅棉襪、蹬兩隻帶雲子鞋、樂花都笑了、那擠衣的女花子也一樂、扯過玉明、便往地下一拔、吐幾口唾沫、在地上一合泥、用手一摸、又往玉明臉上一抹、抓把土又往他頭髮裡一揉、當時變了相、男不男、女不女、頭髮本來就有油、一沾土、早成了一塊餅似的稈氈了、玉明身不由己的被她撥弄了一頓、連兩個老花子都哈哈笑了、一大羣花子都望着樂、忽聽一陣焦炮和鑼鼓之聲、接弟大喜、大喜的鑼賀聲、不絕於耳、人各上前的越來越多了、札嚷門裡、簡直大有人滿之患、可是一些花子、也知道規矩、只貼北墻等着、沒有一個上門上鬧的、玉明忙了一會、蹲在那兩個老人、一個女人面前笑道、老頭、老頭、你們倆幾歲啦、兩個老花子也不理他、那女花子笑道、你挽了衣服想幹麽呢、玉明眉眼一動笑道、我跟你們湊個趣吧、你有女婿沒有呀、女花子笑道、你若跟我走我就嫁給你、好嗎、玉明支身一樂、看她隨隨便便的、一點也不害臊、因而偎近她身坐下、抓鼻子抓臉的、攔住手笑道、姐姐、你愛我嗎、那女花子哈哈一笑、在玉明臉上輕輕摸了一下、啐道、我愛你、我愛你這小花臉、說着又掩口一笑、瞟了玉明一眼、玉明心裡一蕩漾、靜久思動、覺得這一二年來、日夜偎傍的都是桃花人面、錦繡衣裳、乍見到這樣一個寫叫花的女人、來鼻子臭々的、似又另准一股子興味、於是他心花怒放、只緊々偎停着她、眉眼的、詳細看她的面目、詳細也有幾分清秀之氣、可入心的是兩道眉毛、絲末失去處女的象徵、眼角也顯然活動起來、水淺々的、黑白分明、雖然看不出面色、倒也有股子滑勁、最使意蕩的是、她雖是個弱人、在不調和的嘴口中、竟吹氣如蘭、使人一聞到、睡然頭目清爽、精神爽快、如入芝蘭之室、看她舌間一捩一玩、唇一捩一波、兩眼在溜着玉明、容手也緊緊得着、玉明歇在她肩上

強精補腎丸
九州大藥房　德勝門外　大西城門外　奉天

專門風寒救急膏藥
王玉璞字潤川膏藥店啟

眼病
主治
善明醫室治療眼病
奉天市大西關大十字街口路北便是

當日止咳
益肺丸
新大陸藥房

函授畫像
函索內容見本
新京中央郵局私書函第四五號

各埠藥店均有代售
發賣本舖　奉天市一德街　大仁堂藥店

維女命
主治
經血不調
赤白帶下
子宮寒冷
久不受孕

德茸補天丹
特別大贈送
買一盒送一盒

羚角散
各大藥店均售

止咳靈

快明回光散

大仁藥膏

舒肝丸

阿陀斯

比吃
左列各項食物可獲得多、祗要日服兩粒，足以抵抗一切疾病，且一日費用甚微分錢如此便宜，實不可多得之補品，謹請諸君，請勿躊躇，即日購服爲要
功能　健肺防癆　保護目力　促進營養　助長筋骨
壹百粒‧五百粒　各大藥房均有出售
哈利巴

甦生半年民心大振
矢志建設新樂土
爪哇各界指導者感謝談

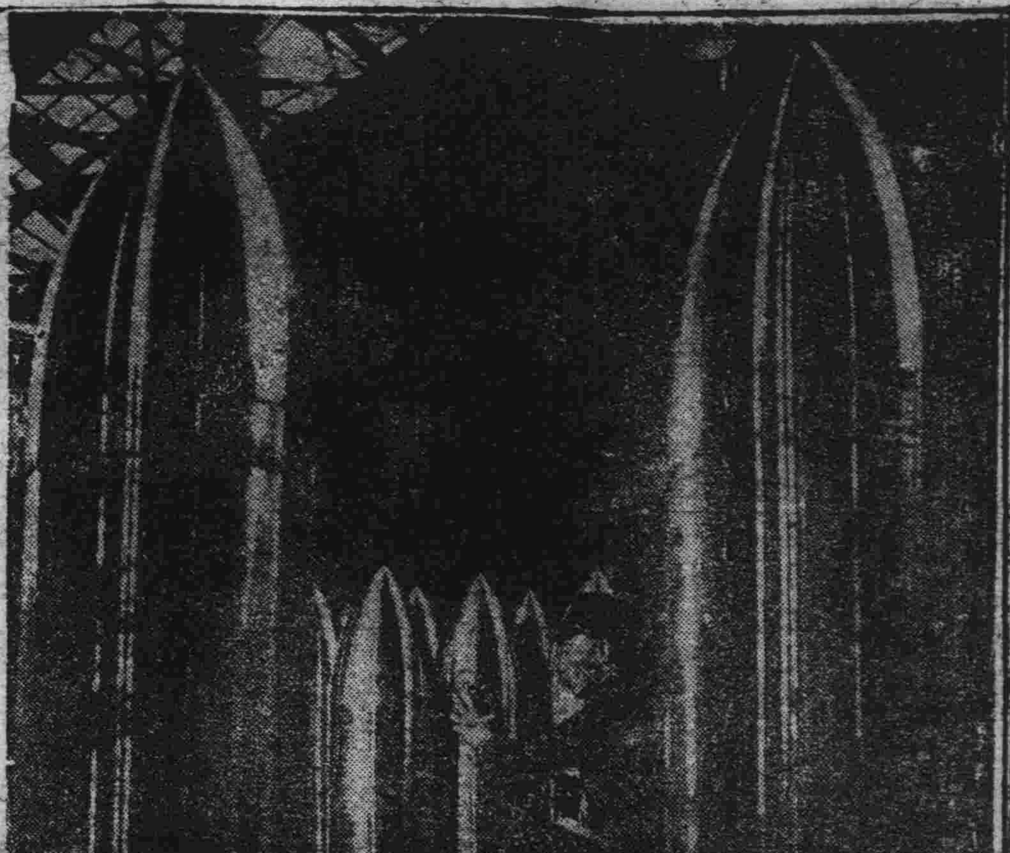

新生爪哇的印度尼西亞人、以日本爲盟主、參加了大東亞共榮的樂園之內、他們得以重見天日、眞是夢寐求之不得的事、現在感激和喜悅的空氣、充滿了爪哇全土、被讚爲印度內西亞的太陽的斯加諾氏和各方面的指導代表人物、藉日軍戡定爪哇半年之機、一齊發出了率直的呼聲、以下就是印度尼西亞對於盟主日本的熱烈感謝公開狀、同時也是證明日軍建設戰果的原住民的呼聲、

斯加諾氏　三月中旬、日軍進駐蘇門答臘的本古露以後、我們立刻參加警備該市的坂口中尉指揮的部隊裡工作、那時該隊招集了地方理事官們、開設了像問事處的事務所、在那兒我見到非常不愉快的事情、就是作民代表者和數千數萬蜂擁而來的民衆、所要求的僅々是自身私事的陳情、其中有一位風姿瀟灑、西裝革履的青年印度尼西亞人竟請求給他職業作當時坂口中尉微笑着懇切的訓戒他一番說：『一看到你的漂亮洋服、領帶和皮鞋、你不應該陳述你一個人的苦情不是應該爲民族、國土而犧牲一切的精神麼？』我當時眞是汗流浹背、完全是這樣、印度尼西亞人如不一掃奴隷的根性、養成忍苦耐勞的犧牲精神、也就是武士道的精神是不行的、我們必得學日本的武士道啊

爲了建設世界新秩序、應該覺悟絕大的犧牲和捧獻一切不可、印度尼西亞也能夠有武士道的、我們應該由奴隷爪哇一變而成武士道爪哇、今後我一定築起爪哇的武士道

斯加爾焦氏（阿夏拉亞新聞顧問）日本軍半年的善政、一看迄今的布告就可一目瞭然、日本爲了大東亞民族而戰、對於這個大使命的達成、我們精神上物質上就是有任何的犧牲、也不該吝惜的、印度尼西亞的全部人民、縱不能執戈而起、可是有着這種決意如果許可表現的話、我們一定和日本同甘共苦、而且我們的希望、並不在我們這一代就是孫子那輩能夠建設樂土爪哇、我們也是高興的期待着

薩姆斯典氏（三亞運動本部員）三月九日還一天、可說是印度尼亞的絕大感謝和感激的日子、我們從這一天起、也能夠向東亞新時代出發了、我們是日本的第二軍又是南方的防護者、

斯羅南氏（本班公報主筆）現在的大變動、不但是歷史和社會的變化、就是我們的精神、也起了絕大的變化、過去荷蘭人呼喚的民主主義、已竟一掃無餘、精神的革命也自然的開始了、荷蘭的民主主義、不過是欺瞞原住民的工具、早就應該把它這種假面具斜掉、鼓吹亞細亞人新精神的是日本、可是要造成新時代的基礎、是我們印度尼西亞人的責任啊

泰堪塔拉氏（社會事業家）大東亞戰爭的眞意義、已竟由日軍當局表示得明明白白、由事實來看也可以明瞭、譬如青年訓練所的開設、原住民的體育獎勵、軍政當局對於初等教育的關心等等、都是荷蘭政權下夢想不到的事、現在都已實現了

威霍（回教徒聯盟幹事）荷蘭在過去三百年間、對於宗教分野也實施侵略政策、不斷的壓迫異教的伊斯蘭教（即回教）、可是到了三月九日、荷蘭的支配已竟消滅、回教也由荷蘭的壓政下解放出來、現在爪哇島五千萬的回教徒、在日本指導之下、對於新東亞建設事業、已竟鞏固了新的覺悟、

希爾敏帕內氏（綜合雜誌爭吉布斯塔卡的編輯長）從前因爲荷印政府的虛僞宣傳、東印度民衆裡面多恐懼日本軍的統制是破壞文化、經濟的、抱着極端的不安心理、可是軍政已竟實施了半年、這期間裡所起的現實、把荷印的宣傳打得粉碎、今日的東印度文化、已竟受到了新的而且正確的東洋精神的洗禮、明日飛躍發展的實現、是毫無疑意的、

共榮圈

日軍野砲彈

光亮耀目的野砲彈、堆積在庫中、它底威力、勝過美英所製的砲彈數倍、日軍在今次大戰中、已百試百中、擊得赫赫戰果、非無因也

現代的戰爭
時事解說

我們知道戰爭的發生、並不是偶然的、有它必定發生的道理、更有它一定應向的歸宿、試觀今日的德國、決不是已往的德國、那樣的沒有充分的準備、因於這次戰時下資源的問題、已都是有了長期的解決、也足能應服如何長期的戰事了。對於國家的內外、一切的準備、到甚麼時候也不致形成紊亂的、我們由於戰爭開始到現在的二三年之中、德軍的戰績來觀察、再根據種種條件來設想、德國這次是能戰勝的。

現在的世界、是戰爭的世界、東面有以日本爲主導的對美英戰爭、西面有以德意爲軸心的英美開戰、世界上各個角落裏、無一處不瀰漫着火藥的氣氛、人類全體、幾乎每個人都直接間接的從事着戰爭、支持着戰爭、忍受着戰爭、這是戰爭的時代、也就是人類文化進展的一個大轉換期。在這個時代裏、人世間的一切、無不在騷亂之中、戰爭的破壞、不是只可怕在多數的生命、就算了事、因爲戰爭而消耗我們多量的物質、阻礙着榮榮的生產、停止着文明的進化、一切的建設也要受着挫折的摧毀、精神文明也要受着破壞的命運、若說這是人世的浩劫世界上最有的一切、無不要遭遇過去時、還有光明幸福的來臨呢。

根據以上所述、戰爭雖然應該避免的、可是到不可以時、也惟有正很恰當、不過這一次的戰爭、一切進化方能轉換更新的同從事而已、因爲我們經過一次的戰爭、一切進化方能轉換更新的同上緊質、所以我們處於這個時期、要有徹底的應服手段、方能渡過這個戰爭的時代、所謂應服此時的手段是甚麼呢、這個是很明顯的事情、就是以堅忍不拔的意志、來克服這艱難困苦的遏迫、尤其是我們自己要常消費的強度節約、資源的積極開發、在這時代來實行和實現、這樣作時、纔能保持我們戰時下的資源不絕、也能應服這長期戰了、我們更要在黑暗之中、把我們的精力、完全供獻給社會國家、那麼我們的幸福之國、就隱在這惡魔的背後呢、我們的光明之路、就在這黑暗的前方了。

國府特聘朝倉氏爲孫中山氏彫像
純東洋風味設計完成

滬市之國父孫中山塑像因戰爭而致被破壞（照片＝孫中山先生遺像）

國府方面爲紀念國父並謀中日親善起見今春曾與日本興亞院磋商聘請日本彫刻名家、朝倉文夫氏、設計彫塑國父銅像、該氏應聘赴華後、勾留一月、始返歸日本近閉設計圖案已完成、並已送呈汪主席核閱、設計圖乃純屬東洋風味、建築地址定爲上海市政府前佔地約九百坪、其中心點爲二丈之石基、兩傍配以石獅、立像高爲一丈六尺、着中國服、建築地近將動工今秋開始製作銅像、預定後年秋完成、據朝倉氏談、南京中山陵及其他各地之國父孫文銅像、均係英人彫刻家所製、充滿西洋風格、余此次爲宣揚東洋文化、故有此次之設計、着中國服之意義亦即在此

中國救主汪主席
閒情逸致清晨散步種菜
和藹可欽備受民衆擁戴

中華民國國民政府主席汪精衛氏、是東亞的人傑、是中國的救主、文章道德、早有定評、自從提倡日華協力建設新東亞以來、出生入死已竟苦鬪了五年、現在國府的基礎一天一天的強固起來國內的政治也有了飛躍的發展、進而負擔大東亞建設一員的重任、繼續努力、將來共榮圈的完成、是指日可待的、在目今世界史轉變的重要時期一般人士對於汪主席的健康和生活、是極爲關心的、茲誌汪主席近日的日常生活情形在下面、想爲一般所樂讀的。

◇主席有痛風病的宿疾、可是日常生活極有規律、午前六時早餐、正午進午餐、午後七時晚餐、十時就寢、這種原則已成了鐵律、絲毫沒有變動、早晨醒來、就穿上瀟洒的中國服、開始在公館庭園裡散步、側近的人時常勸告他移轉一下、可是言下都被主席拒絕、依然散步在狹小的庭園裡、這庭園是培養身負新中國建設大業的主席健康的唯一運動場、那兒好像有着偉大的快樂等待着、這個狹小庭園的大部分、是種植着蔬菜、主席自己擔種的鮮嫩蔬菜正等待着主席前來扶育、這樣早晨一會兒的工作、足以實現主席所嗜的蔬菜的自給自足、在主席簡素的生活上、平添了無上的光彩

◇接着走到了餐室、專心一意的閱讀日華各種報紙、不久用完了簡單的早餐、這時政府要人們都來到公館、於是開始辦理國府主席的繁重要公、主席雖然年將花甲、看去還是英氣勃勃的青年、而且永遠浮着微笑、而殷勤懇摯、自己不吸紙烟、可是和政府一般負責談的時候、有時還捧着火柴爲客點烟、來客就使坐得過久、超過定時以上、主席也沒有倦容和不豫之色、遇到了日本的留學友、就想起四十年前留學時代的情景、一往情深和同儕朋友的消息、時常談『還是那時候有趣啊！』如果說得高興、就學着賣納豆人的聲調和姿態而莞爾、使得滿座歡喜、訪問者大都受這位革命家的熱烈誠而後離去的

◇這樣的會議、會面和處理事務、甚至連轉動的一刻餘暇也沒有、直到傍晚時分、可是莊嚴的元首儀態、一到下午七點鐘就完全脫却、一變而爲天眞爛漫的父親了

◇前年春謁鄧當時、長公子文斐氏舉行結婚式、直到今天知道的人還是很少、新聞既未登載、出席式場的賓客兩家、連主席的家族也不過兩桌宴席、二十餘人而已、眞可謂簡素之至本年五月廿八日是主席的六十生辰、也是主席還曆大慶（就是六十生辰慶祝之意）、主席因爲一身之變事、不能大事鋪張、因而謝絕了慶祝、不意這種意見未能徹底、華北方面送來了壽聯廿一份、都是中國文化史上貴重的物品、主席力言不應作一個人的寶藏品全部贈給文物保管委員會的南京博物館、現在作爲特別陳列品擺列着、參觀的人看到這貴重的珍品想到了主席的偉美心情、那有不肅然起敬的呢？

◇出入主席公館的要人們、不知道甚麼時候起、都稱呼主席作『先生』、足以表明汪先生並不是我們的元首或者是主席、實在是我們的偉大的長輩、這種愛稱不僅側近者使用、就是松江站頭的民衆也是這樣、又當上月廿九日舉行南京屆條約紀念大會的時候主席的一場熱烈雄辯、竟使軍官學校和警官學校的學生泣不可仰、那能不爲偉大的長輩呢？民衆和青年、是主席常常認識的兩個目標、當滿洲事變之時、全國學生興起激烈的請願運動、力主張事委將、政治委汪的主張因此蔣介石不得不迎汪精衛氏就任行政院長、大東亞戰爭下、這位偉大的人物、就這樣逐漸成爲民衆和青年的長輩了（照片＝汪主席）

華僑鉅子覺悟前非
張振帆一新決意談渝窘狀

前廣州華僑鉅子張振帆悔悟既往、竭協力大東亞建設、華僑鉅子張振帆、曾任渝方參政員、前因日軍進駐越南南部時、即避居法屬廣州灣後於五月中返抵西貢、且一變其抗日態度、轉而領導華僑努力於擁護國府、對日協力大東亞建設運動、據渝方之日前談其個人所感及渝方之情況如下：

余在過去誤認渝方可以救國、故曾矢忠矢誠、當日軍進駐西貢時、余即避往廣州灣、後聞日軍對越南華僑態度一如兄弟、雖稍後悔、但對日軍之態度、依然疑信參半、大東亞戰爭爆發時、余正在內地某處、其後日軍屢獲大勝、頗使渝方呆然若失、對日實力尤爲驚懼、過去對日夾擊之理想、其錯誤乃得完全證明、余亦因此覺悟、同種相殘實爲渝方之非、中日兩國理應團結、倘能如此、則打倒美英解放東亞實非難事、其後日軍席卷馬來東印度等各地、華僑在現實之啓示中、已大都覺悟、且認渝方之崩潰決不在遠、目下渝方統治下之各地、因法幣價值慘落、物價不斷上漲、實屬空前未有、鄉村經濟與都市經濟亦趨於崩潰、整個經濟早成半身不遂之狀、又强徵壯丁擾攘農產物等、均使民衆恐懼厭道、故渝方現狀頗爲動搖、漸臻作戰中之大敗、實爲渝方軍人不滿意志無旨之表示、且自緬甸被日軍切斷路線後、武器已無法補充、所用槍砲大部爲手工所製、其能率之劣、可想而知、又渝共摩擦、亦日益深刻、前途更不堪設想、各地民衆雖在高壓之下、其反抗運動早必將爆發、按之中國歷代人民之反抗暴君暴政者、史不絕書、故渝方之被打倒、亦勢所必然云

海空兩軍優劣問題

布宜諾斯艾利斯力龍拉布林酷報、最近發表一文、批評美著名航空專門家賽維爾斯基所著之『依仗空軍提取勝利』、題爲『賽維爾斯基與海軍力之衰退』其要旨如左：

賽維爾斯基所著之書中有『海軍力之衰退』一章、於美國陸海軍軍人之間、成爲非常的問題、據賽維爾斯基之見解、海軍力今後惟有日趨衰退之一途、現在已迫航空機驅逐海軍艦艇的過度時期、英海軍所以能封鎖歐洲大陸者、係因德國現在未能充分利用長距離飛行機之故德國對蘇作戰終了後、立即建造强大炸擊部隊、妨害英國之海上輸送、在此時期尚未到來前、德國對英國之海軍力、殆無所關心、且英國爲對强勢陸軍勢力、頻來瓦歐殊屬可笑、賽維爾斯基謂德國在今後五個年以內、可以製作有三千二百公里航續力之長距離飛機現在則可製作二千四百公里之飛機如英國無空軍以禦之、雖有勇敢之海軍亦毫無所用據賽維爾斯基之主張、艦艇對飛行機之戰爭作費用、相差懸殊建造四五千噸之戰艦一隻需一億美金以此費用可以製作搭載二十噸爆彈往復飛行美歐間之長距離爆炸機百架、一九四一年九月、美國政府支出三三十億美金之巨額、建造海軍以此費用可以建造搭載五十噸爆炸之超爆炸機一千五百架、例如以五千萬美金建造之航空母艦、僅可搭載飛機七十五架、若將此費用、製作飛機則可造成搭載五十噸爆彈的長距爆炸機二十五架、賽維爾斯基認爲美國如依然努力建造軍艦、航空母艦、將作戰計劃量重於海軍力、正乃自殺的行爲、如執迷不悟、終必導美國於滅亡

蠢笨的巨軀
英俘虜運抵朝鮮
無智無能素質低劣

前者、倫生怕死困伏在日軍槍下的英澳俘虜一〇〇名、最近被運到朝鮮龍山俘虜收容所、押解他們的是奧田輸送指揮官麾下的部隊、裝載俘虜們的火車、車箱的鐵皮上情掛着英人俘虜車的標示、俘虜們撫着滿懷重的巨軀在萬頭鑽動中、緩々地進入車中、漫無體統的散坐在地上席內、拿着一堆最碎的物品、袋裡還拿着讀妻的照片精皮美臉地、倚伏在窗框上眺望野外風景、據奧田輸送指揮官對俘虜們所生的感想大約如下：

一、動作遲鈍、日本兵用二三分鐘可做完的工作、他們只少須十分廿分鐘。

二、有的要烟卷、蘋果、有的說沒有肉類似這樣的放肆者很多、

三、火車長（是俘虜將校）等都像很謙實的樣子統率一部下

四、兵下們都想吃好東西、持有這樣輕率性格的人很多、且素質也很低、對東亞的認識簡直等於零、譬如要拿日本國民學校學生所知道的英國事情、比較他們所知道日本的成分、實要强得多、甚至他們連日本吃米、吃面都不知道若問他們所知道的都會的名字、祇知江戶、長崎、其他概從目而不知所對、至於俘虜將校的感想大約就像下面這樣：

在釜山於萬目睽睽中被進入港、眞覺得敗戰的滋味苦痛、釜山街道雖不宏壯但店舖卻堆積着豐滿的物資、且不僅日本人、即穿着紅衣紫裙的朝鮮人們的精神也都很朝氣充沛、而兒童之多尤堪驚異、由此感到了戰時下日本後方國民結之堅固及其底力之雄厚無窮、

此外護送俘虜的俘虜監視員竹村康夫（半島出身）談述對俘虜感到的第一印象如下所感到的第一印象、就是他們都是傲頹的東西、想起他們那種自詡作福的樣子、眞令人心痛、有一件可以驚異的、是他們底胸上都刺着紋身、現在戰爭尚未獲勝、皇軍將兵在現在的戰績上已捐棄多數高貴生靈、一想起來、眞使人痛感到自己對俘虜們監視的責任的重大。

美國生活日益困窘
美國密斯私信

美國參戰以來、不到九月、他以往自閉爲世界第一的國民生活、究竟起了怎樣變化關於這個事、最近英國中央晚報登過一封信、是一位紐約小姐寫給她倫敦一位朋友的、從這封信裡亦可知其大半也

那信裡說、我們有生以來、從不知什麼叫沒有肉吃、可是現在究竟怎樣、也不得不轉向菜食主義、肉類完全是供給軍隊或輸出口外、現在有可當局、正考慮肉類配給制度、一般食料品的價格、在過去半年中漲得很厲害、現在還在漲着、例如混成酒威士忌之類、我們根本就買不到手、就是旅行時候、也無從享受、受了和你們在戰爭發生後所受的一樣苦痛你們都知道美國人是嗜好旅行的、但因車輛不足、裝備不好、簡直難如登天、鐵道會社、把現在倉庫的廢車、再陳舊不堪之車輛開出來乘用、並且把我等之日薪抽出一成來作戰時儲蓄、今年所得稅也增加了、除去軍需工業關係者、情況實爲慘憺也

感謝肺病良藥

敝人梁占元現年卅七歲患肺病五六年之久初得咳嗽毫不注意於去年開病又吐血病勢異常夜不能寢飲食無味而面黃體瘦各處調治毫未見效舍弟於新京寶北商行充火險主任閱看新聞得知奉天國瑞藥店益壽丹肺病專門家濟人不在少數乃給家來函屬伽購服初服兩盒服下喉嗽遂日審輕夜能安眠陸續服數盒所有之病悉除若失體健如昔至今未犯感該藥店靈藥救我復生之恩無以爲報只具數行刊登各報端藉表謝意介紹同病諸君速買服此丹早除痛苦一試方知敝言不謬也益壽丹每盒十二付國幣七元奉購另加郵費四角奉天小北城門外西順電車路道北
鳴謝人黑陽城南三區沙河村　梁占元謹啓

治瘧灵 片
一切瘧疾 感冒時疫 最上特效 藥定價 一圓二十錢

強力 育靈機 片
鎭慾安神 強身保腎 夢遺滑精 衰弱精漏 早洩內服 特效定價二圓

強力 清血解毒丸 片
各期梅毒、毒性疥瘡、小兒先天梅毒、胎毒、皮膚潰爛、婦女子宮潰爛、流産不妊症 特效定價三元

治淋 減淋根
淋疾斷根聖藥
百發百中 永久根治 不犯的良藥：淋疾因爲什麼？要難治而屢犯呢！
本藥是撲滅淋疾病原菌最爲有力的是空前未有的爲解除難治屢犯痛苦的仙丹不論男女新久淋疾一經服用徹底除根永不再犯
定價 中盒四元 小盒二元五角
各埠藥房均有代售
製造元 酒康製藥所 電話四二三一六番

根治淋病之救星出現
化學劑之最高峰「斯爾法比利金」完成

得利克膿 藥片
2-(p-Aminobenzolsulfonamid) Pyridin

本劑之特者、誠稱爲有史以來空前絕後之靈劑、針自問世迄今、其治淋疾患者無數、起死回生、濟世活人、譽滿中外、其專治淋病之特效、本質與從來之化學劑不同、與淋菌適似之雙球菌病一瞬尖、本奏奇効、舉凡疾胃中耳炎、扁桃腺炎、猩紅熱、肺炎、產褥熱等一切急性慢性化膿疾患、靡不即從速試用、請貴神為切知名不虛傳。
二十片裝　一百片裝
奉天市大和區春日町十一　田邊藥品株式會社

印刷切紙機

刀片零售
大連市日新街二二番地　興農實業公司　電話三・三三〇六

本報廣告電話　二一六一五一

立本大旅社

客室寬濶 安全舒適 清潔衞生 招待週到 西式臉盆 電灯電扇 溫涼水道 電鈴暖氣
大連市西崗新大街東　電話(三)一三七一 [illegible]

美容藥 淨面水

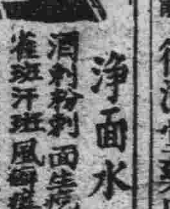

容貌研究 化粧必需
消刺粉刺面生疙瘩 雀斑汗斑風癬癖
總發行 奉天大南城門裡 興元藥房
[illegible]

強精固本丸

此藥專治諸虛百損五勞七傷一切弱症遺精滑精陽萎病症老年精衰少年體弱 [illegible]
總發行 奉天小東門裡大街路南　德源堂藥店

養肺金丹

此藥專治男女新久諸般肺病老年咳嗽 [illegible] 一圓五角

返老還童

凡因陽氣不足，精緻腎虛，性慾—性感毫無或不全，陰萎等，若服本劑，立能獲得確効也。
★本品根據漢方及新藥學說，採取東西雙方秘劑所精製，服之立即作用於生殖腺各重要器官及腦神經系統，發揮神祕的補强賦活功效。
★性的機能，於是最自然的開始其本來活動，精力氣力亦自大生，結果不止滿得無上的快活，又可復生全身新陳代謝，皆包將君永在青春之樂境。
小瓶 一〇〇粒　中瓶 二八〇粒　大瓶 六〇〇粒

填精强腦壯身
更愈 補精素

發行 東京市芝區通新町一三番地 日本實業株式會社
總經售 駿河原商店　新京富士町　新京藥品株式會社